

**Öffentliche Bekanntmachung**

**3. Nachtrag  
zur Satzung der Stadt Schmalleberg über die Erhebung von Kurbeiträgen  
vom 25.11.2016 (Kurbeitragssatzung)**

Aufgrund von § 7 i.V.m. § 41 Abs. 1 S. 2 Buchst. f) der Gemeindeordnung für das Land Nordrhein-Westfalen (GO NRW) vom 14.07.1994 (GV.NRW S 666) und der §§ 1 bis 2 und § 11 des Kommunalabgabengesetzes für das Land Nordrhein-Westfalen (KAG NRW) vom 21. Oktober 1969 (GV.NRW S. 712) in der jeweils zurzeit gültigen Fassung hat der Rat der Stadt Schmalleberg in seiner Sitzung am 30.11.2023 folgenden 3. Nachtrag zur Satzung der Stadt Schmalleberg über die Erhebung von Kurbeiträgen vom 25.11.2016 beschlossen:

**§ 1**

§ 9 der Satzung wird wie folgt geändert:

Der Kurbeitrag wird unter Nachweis des Vorliegens der Voraussetzungen in Höhe von 50 % ermäßigt für:

- a) Schwerbehinderte mit mindestens 80 % Schwerbehinderung;
- b) Begleitpersonen von Schwerbehinderten im Sinne von Buchstabe a), wenn die Notwendigkeit einer ständigen Begleitperson durch amtliche oder ärztliche Bescheinigung nachgewiesen wird;
- c) Personen, die sich aus beruflichen Gründen im Erhebungsgebiet aufhalten, wenn ein Nachweis über den berufsbedingten Aufenthalt beigebracht wird.

**§ 2**

Der 3. Nachtrag zur Satzung der Stadt Schmalleberg über die Erhebung von Kurbeiträgen tritt am 01.01.2024 in Kraft.

Schmalleberg, den 05.12.2023

Der Bürgermeister

Gez. König

**2. Nachtrag  
zur Satzung der Stadt Schmallenberg über die Erhebung von Kurbeiträgen  
vom 25.11.2016 (Kurbeitragssatzung)**

Aufgrund von § 7 i.V.m. § 41 Abs. 1 S. 2 Buchst. f) der Gemeindeordnung für das Land Nordrhein-Westfalen (GO NRW) vom 14.07.1994 (GV.NRW S 666) und der §§ 1 bis 2 und § 11 des Kommunalabgabengesetzes für das Land Nordrhein-Westfalen (KAG NRW) vom 21. Oktober 1969 (GV.NRW S. 712) in der jeweils zurzeit gültigen Fassung hat der Rat der Stadt Schmallenberg in seiner Sitzung am 15.06.2023 folgenden 2. Nachtrag zur Satzung der Stadt Schmallenberg über die Erhebung von Kurbeiträgen vom 25.11.2016 beschlossen:

**§ 1**

§ 4 der Satzung wird wie folgt geändert:

Der Kurbeitrag beträgt ab dem 01.01.2024 je Person und Aufenthaltstag 2,34 € zuzüglich der gesetzlichen Mehrwertsteuer.

**§ 2**

Der 2. Nachtrag zur Satzung der Stadt Schmallenberg über die Erhebung von Kurbeiträgen tritt am 01.01.2024 in Kraft.

Schmallenberg, den 19.06.2023

Der Bürgermeister

Gez. König

**Satzung**  
**der Stadt Schmallenberg über die Erhebung von Kurbeiträgen vom 25.11.2016**  
**(Kurbeitragssatzung) in der Fassung des 1. Nachtrags vom 30.07.2018**

Aufgrund von § 7 i. V. m. § 41 Abs. 1 S. 2 Buchst. f) der Gemeindeordnung für das Land Nordrhein-Westfalen (GO NRW) vom 14.07.1994 (GV. NRW S 666) und der §§ 1 bis 2 und § 11 des Kommunalabgabengesetzes für das Land Nordrhein-Westfalen (KAG NRW) vom 21. Oktober 1969 (GV. NRW. S. 712) in der jeweils zurzeit gültigen Fassung hat der Rat der Stadt Schmallenberg in seiner Sitzung am 12.07.2018 den 1. Nachtrag zur Satzung der Stadt Schmallenberg über die Erhebung von Kurbeiträgen vom 25.11.2016 beschlossen:

**§ 1**  
**Erhebung eines Kurbeitrages**

(1) Die Stadt Schmallenberg erhebt zur teilweisen Deckung ihres Aufwandes für die Herstellung, Anschaffung, Erweiterung und Unterhaltung der zu Heil- und Kurzwecken innerhalb des anerkannten Kurggebietes bereitgestellten Einrichtungen und Anlagen sowie für die zu diesem Zweck durchgeführten Veranstaltungen einen Kurbeitrag als öffentlich-rechtliche Abgabe nach Maßgabe dieser Satzung.

(2) Für die Benutzung von Einrichtungen, Anlagen und Veranstaltungen, die besondere Aufwendungen erfordern, kann daneben ein gesondertes zusätzliches Entgelt erhoben werden. Die besonderen Vorschriften für die Erhebung von Benutzungsgebühren und privatrechtlichen Entgelten für die Benutzung öffentlicher Einrichtungen werden durch diese Satzung nicht berührt.

**§ 2**  
**Erhebungsgebiet**

(1) Erhebungsgebiet sind die Kurggebiete.

(2) Die Kurggebiete umfassen die vom Minister für Arbeit, Gesundheit und Soziales des Landes Nordrhein-Westfalen nach dem Kurortegesetz in den Kurorten Bad Fredeburg, Grafschaft, Nordenau, Schmallenberg sowie Westfeld, Ohlenbach und Hoher Knochen als Kurggebiet anerkannten Bereiche.

Die Kurggebiete sind in den beiliegenden Anlagen 1 - 6, die Bestandteil dieser Satzung sind, sowohl textlich als auch graphisch dargestellt. Die graphische Darstellung hat nur nachrichtlichen Charakter.

**§ 3**  
**Kurbeitragspflichtiger Personenkreis**

(1) Kurbeitragspflichtig sind Personen, die im anerkannten Erhebungsgebiet Unterkunft nehmen, ohne in ihm die alleinige Wohnung oder die Hauptwohnung im Sinne der § 21 Abs. 1, 2 und § 22 des Bundesmeldegesetzes vom 03. Mai 2013 (BGBl. I S. 1084) in der zurzeit gültigen Fassung zu haben (Ortsfremde).

(2) Der Kurbeitrag wird von diesen beitragspflichtigen Personen als Gegenleistung für die Möglichkeit der Inanspruchnahme von Kureinrichtungen und -anlagen erhoben.

#### **§ 4 Maßstab und Satz des Kurbeitrages**

Der Kurbeitrag beträgt ab dem 01.07.2015 je Person und Aufenthaltstag 1,87 € zuzüglich der gesetzlichen Mehrwertsteuer.

#### **§ 5 Entstehung und Dauer der Kurbeitragspflicht, Fälligkeit des Kurbeitrages**

(1) Die Pflicht zur Zahlung eines Kurbeitrages entsteht am Tage der Ankunft einer kurbeitragspflichtigen Person im Erhebungsgebiet nach § 2. Der Tag der Ankunft und der Tag der Abreise werden zusammen als ein Tag gerechnet.

(2) Der nach Personen und Tagen zu berechnende Kurbeitrag wird am Tag der Abreise in einer Summe zur Zahlung fällig.

#### **§ 6 Gästekarte**

(1) Jede Person, die der Kurbeitragspflicht unterliegt und nicht nach § 8 Abs. 1 Buchst. b) bis h) von der Entrichtung des Kurbeitrages befreit ist, hat Anspruch auf eine Gästekarte. Die Gästekarte wird auf den Namen des Kurbeitragspflichtigen unmittelbar nach seiner Ankunft im Erhebungsgebiet durch den Unterkunftsgeber ausgestellt und ist nicht übertragbar.

Die Gästekarte ist auf die Dauer des beitragspflichtigen Aufenthaltes beschränkt. Bei Ausdehnung des Aufenthaltes ist eine neue Gästekarte auszustellen.

(2) Der Unterkunftsgeber ist daher verpflichtet, dafür Sorge zu tragen, dass von ihm jede kurbeitragspflichtige Person unmittelbar nach seiner Ankunft im Erhebungsgebiet eine nach Abs. 1 ausgestellte Gästekarte erhält.

(3) Die Gästekarte berechtigt den Inhaber zum Besuch der zu Heil- und Kurzwecken bereitgestellten öffentlichen Einrichtungen und Anlagen. Die Erhebung von Benutzungsgebühren oder besonderen Entgelten bleibt hiervon unberührt.

(4) Bei missbräuchlicher Nutzung, z.B. im Falle des Abs. 1 Satz 2 zweiter Halbsatz, ist die Stadt Schmallenberg berechtigt, die Ausgabe von Gästekarten zu verweigern oder ausgegebene Gästekarten gegen Erstattung der Kosten ersatzlos einzuziehen. Der Inhaber ist zur Herausgabe verpflichtet.

#### **§ 7 Aufzeichnungs- und Meldepflicht, Einzug und Abführung des Kurbeitrages**

(1) Die Stadt Schmallenberg kann sich zur Durchführung der Aufgaben nach dieser Satzung Dritter bedienen.

(2) Jeder, der gegen Entgelt vorübergehend Zimmer zur Verfügung stellt und Personen beherbergt, einen Campingplatz betreibt, sowie Inhaber eines Beherbergungsbetriebs einschließlich von Fach- und Sonderkrankenhäusern, Kurkliniken, Kurheimen, Sanatorien, und ähnlichen Einrichtungen oder Personen Unterkunftsmöglichkeiten in sonstigen eigenen



Wohngelegenheiten, z.B. Fahrzeugen, Wohnmobilen oder Zelten gewährt, ist Unterkunftsgeber im Sinne dieser Satzung.

(3) Jeder Unterkunftsgeber ist verpflichtet, die Personalien (Name, Anschrift, Alter, Ankunfts- und Abreisetag) der bei ihm verweilenden Personen zu erfassen und bis zum 5. Tag des Folgemonats alle Übernachtungen des Vormonats auf dem elektronischen Wege (Online-Meldeverfahren im Sinne des § 3 a Verwaltungsverfahrensgesetz NRW -VwVfG NRW-) an die Stadt Schmallenberg zu übermitteln. Im Falle einer veränderten Abreise ist dies der Stadt Schmallenberg unverzüglich zu melden.

(4) Der Kurbeitrag ist durch den Unterkunftsgeber (Aufzeichnungs- und Meldepflichtiger nach Abs. 2) von den kurbeitragspflichtigen Personen einzuziehen und an die Stadt Schmallenberg abzuführen. Der Unterkunftsgeber haftet dabei nach § 11 Abs. 3 des Kommunalabgabengesetzes für das Land Nordrhein-Westfalen vom 21.10.1969 (GV. NW. S. 712/SGV NW. 610) in der zurzeit gültigen Fassung für den vollständigen, zeitgerechten und richtigen Einzug des Kurbeitrages und dessen Abführung.

(5) Der Kurbeitrag wird von der Stadt Schmallenberg durch Bescheid festgesetzt und ist innerhalb eines Monats nach Bekanntgabe des Bescheides fällig.

(6) Die Stadt Schmallenberg ist berechtigt, durch ihre Beauftragten die Richtigkeit der Kurbeitragsabrechnung und die Einziehung der Kurbeiträge zu überprüfen. Zu diesem Zweck kann die Stadt durch Beauftragte auf Verlangen Einsicht in die Aufzeichnungen nach Abs. 3 und 4 und in das Fremdenverkehrsverzeichnis (Gästeverzeichnis, Zimmerbelegungsplan) nehmen, sowie vom Unterkunftsgeber Auskünfte einholen, die für die Festsetzung des Kurbeitrags erheblich sind. Der Beauftragte ist berechtigt, die Belegung des Hauses etc. anhand der Eintragungen zu überprüfen. Die Stadt Schmallenberg ist darüber hinaus berechtigt, sich zu diesem Zweck auch die steuerliche Gewinnermittlungen (GuV) sowie die zur Gewinnermittlung maßgeblichen Grundlagen oder Aufzeichnungen und die Betriebswirtschaftlichen Auswertungen (BWA) des Betriebes für die Festsetzung von Kurbeiträgen vorlegen zu lassen.

(7) Die Unterkunftsgeber erhalten eine Ausfertigung der Kurbeitragssatzung, deren Einsichtnahme sie ihren Gästen ermöglichen müssen.

## **§ 8**

### **Befreiung vom Kurbeitrag**

(1) Von der Pflicht zur Zahlung eines Kurbeitrages sind unter Nachweis des Vorliegens der Voraussetzungen befreit:

- a) Kinder bis zum vollendeten 14. Lebensjahr;
- b) Familienbesucher von Einwohnern, die in deren Haushalt unentgeltlich aufgenommen werden;
- c) Ortsfremde Personen, die einen zweitwohnungssteuerpflichtigen Nebenwohnsitz im Sinne von § 16 Abs. 3 des Meldegesetzes für das Land Nordrhein-Westfalen im Erhebungsgebiet begründet haben;
- d) Ortsfremde Personen, die im Rahmen von organisierten Jugendlagern in Schützenhallen und Zeltlagern Unterkunft nehmen;
- e) Kranke, die sich zur stationären Behandlung in einem Krankenhaus aufhalten, das der allgemeinen Krankenversorgung dient;

f) Kranke und Schwerbehinderte sowie Personen, für die Heilfürsorgemaßnahmen durch Landschaftsverbände und Versorgungsämter durchgeführt werden, solange sie (unabhängig von einem Grad der Behinderung) nicht in der Lage sind, Kureinrichtungen zu besuchen und dies durch amtliche oder ärztliche Bescheinigung nachweisen;

g) Begleitpersonen von Kranken, Schwerbehinderten und Teilnehmern an Heilfürsorgemaßnahmen im Sinne von Buchstabe f), wenn die Notwendigkeit einer ständigen Begleitperson durch amtliche oder ärztliche Bescheinigung nachgewiesen wird.

h) Ortsfremde Personen, besonders Schüler, Studenten und Rentner, die aus ehrenamtlichen Gründen an Weiterbildungsseminaren teilnehmen.

(2) Auf Antrag, der bei der Stadt Schmallenberg zu stellen ist, werden Personen von der Kurbeitragspflicht befreit, wenn eine soziale Härte vorliegt oder ein herausragendes Interesse des Kurortes eine Befreiung rechtfertigt.

## **§ 9 Ermäßigung des Kurbeitrages**

(1) Der Kurbeitrag wird unter Nachweis des Vorliegens der Voraussetzungen in Höhe von 50 % ermäßigt für:

a) Schwerbehinderte mit mindestens 80 % Schwerbehinderung;

b) Begleitpersonen von Schwerbehinderten im Sinne von Buchstabe a), wenn die Notwendigkeit einer ständigen Begleitperson durch amtliche oder ärztliche Bescheinigung nachgewiesen wird.

## **§ 10 Bußgeldvorschriften**

(1) Bei Verstößen oder Zuwiderhandlungen gegen Bestimmungen, Pflichten, Gebote oder Verbote dieser Satzung oder gegen Anordnungen aufgrund dieser Satzung finden die Bestimmungen der §§ 17 und 20 des Kommunalabgabengesetzes für das Land Nordrhein-Westfalen vom 21.10.1969 (GV.NW. S. 712/SGV.NW. 610) und des Verwaltungsvollstreckungsgesetzes für das Land Nordrhein-Westfalen vom 19.02.2003 (GV. NRW. S. 156) in der zurzeit gültigen Fassung Anwendung.

(2) Verwaltungsbehörde im Sinne des § 36 Abs. 1 Nr. 1 des Gesetzes über Ordnungswidrigkeiten vom 19.02.1987 (BGBl. I S. 602) in der zurzeit gültigen Fassung ist der Bürgermeister.

## **§ 11 Inkrafttreten**

Diese Satzung tritt rückwirkend ab 01.07.2015 in Kraft. Mit diesem Tag treten die Satzungen der Stadt Schmallenberg über die Erhebung von Kurbeiträgen vom 15.11.1991 und 11.05.2015 außer Kraft. Der 1. Nachtrag zur Kurbeitragsatzung tritt am Tage nach seiner Bekanntmachung in Kraft.

## **Anlage 1 zur Kurbeitragssatzung der Stadt Schmalleberg vom 25.11.2016 in der Fassung des 1. Nachtrags**

Der Minister für Arbeit, Gesundheit und Soziales des Landes Nordrhein-Westfalen hat den Stadtteilen Schmalleberg (Erlass vom 20.08.1974) und Nordenau (Erlass vom 18.09.1984) die Artbezeichnung „Staatlich anerkannter Luftkurort“ verliehen.

Mit Erlass vom 28.02.1995 wurde dem Stadtteil Fredeburg die Artbezeichnung „Kneipp-Heilbad“ verliehen.

Die Bezirksregierung Arnsberg hat dem Stadtteil Grafschaft (Verfügung vom 08.03.2002) die Artbezeichnung „Heilklimatischer Kurort“ sowie den Stadtteilen Westfeld, Ohlenbach und Hoher Knochen (Verfügung vom 02.06.2018) die Artbezeichnung „Staatlich anerkannter Luftkurort“ verliehen.

Die Kurgebietsgrenzen der einzelnen Kurorte verlaufen wie folgt:

(1) Die Kurgebietsgrenzen des Luftkurortes Schmalleberg verlaufen:

Die nördliche Grenze beginnt an der Parkanlage Schützenplatz Schmalleberg – Selbender Straße ab Haus Becker in südlicher Richtung – Weg auf der Mauer – Wasserpforte – unterer, nördlicher Abergweg in östlicher Richtung – Institut für Aerobiologie – Ortsgrenze Schmalleberg – Grafschaft, dieser in westlicher Richtung auf Trinkwasserbehälter Schmalleberger Höhe zu – Waldschneise in nordwestlicher Richtung – Weg Hahneborn – Scheeweg in nordöstlicher Richtung – Ostgrenze Unterstadt – Lennebrücke – Straße Unterm Werth – Fleckenberger Straße – Stadthallenstraße zum Ausgangspunkt.

(2) Die Kurgebietsgrenzen des Heilklimatischen Kurortes Grafschaft verlaufen:

Ortsgrenze Schmalleberg – Grafschaft (Höhe 489) östlich des Instituts für Aerobiologie – oberer Wanderweg am Wilzenberg – Kapelle Stellmecke- Flurweg Stellmecke in südlicher Richtung – L 4512 querend – Wassertretbecken – Wanderweg Hotel Grafschafter Hof – Gemeindestraße MES 57 in südlicher Richtung bis zur Haarnadelkurve – Wanderweg nach Latrop – 1. Wegweiser am Höhenweg – Höhenweg in westlicher Richtung – 2. Wegweiser – Ortsgrenze Grafschaft – Schmalleberg in nördlicher Richtung bis zum Ausgangspunkt folgend.

(3) Die Kurgebietsgrenzen des Luftkurortes Nordenau verlaufen:

Beginn südlich des Ortes am Nesselbach – (A = Ausgangspunkt) in westlicher Richtung entlang des unteren Waldweges am Wesenberg bis Lengenbeck – die K 18 (früher K4523) querend – in nördlicher Richtung entlang des Wanderweges über Lengenbeck bis zur Klause – weiter entlang des Wanderweges zum kleinen Bildchen – in östlicher Richtung entlang des Weges bis zur ehemaligen Schiefergrube – in nördlicher und östlicher Richtung entlang des Wanderweges um Nesselbach – die K 18 (früher K 4523) querend – in südlicher Richtung entlang der K 18 (früher K 4523) bis zur Einmündung des Talweges, entlang des Talweges, das Hotel Tommes einbindend, in südlicher und westlicher Richtung entlang des Wanderweges im Nordenauer Wald bis zum Ausgangspunkt.

(4) Die Kurgebietsgrenzen des Kneipp-Heilbades Fredeburg verlaufen:

Im Norden: Gemeindegrenze über Buchhagen – Teufelskopf bis Anschluss L 1369 (neu L 776). Im Osten: L 1369 (neu L 776) bis L 738 – In der Henne – Saltenast – Westernahebach – Gemeindegrenze oberhalb Huxel. Im Süden: Gemeindegrenze oberhalb Huxel bis zu Riege – weiter Gemeindegrenze bis in Höhe Schiefergrube – Wohnbaufläche Weißer Stein bis Apentropferweg bis Waldenburger Straße – von hier parallel zum Apentropferweg bis Auf der Gote und weiter Apentropferweg bis Amtsgericht – Straße im Ohle bis Post – entlang des Leißebaches bis zur Kreisstraße 4520 (B 511 Leißestraße) – Sport und Erholungszentrum. Im Westen: Sport- und Erholungszentrum – Altenhof – Koppen – Buchhagen.

(5) Die Kurgebietsgrenzen des Luftkurortes Westfeld-Ohlenbach verlaufen:

Die nördliche Grenze beginnt an den Steinbrüchen – Wesenberg – Rehhecke – Hubertusstein – Wanderweg Richtung Schwedenhütte (W 1) – weiter auf Wanderweg W 1 bis Iserlohner Hütte – Tretbecken – in östlicher Richtung bis Jagdhütten – von hier bis Berghotel Hoher Knochen – in südlicher Richtung Wanderweg W 4 bis Abzweig Wanderparkplatz Ennest – nördlich bis zur nächsten Wegegabelung – von da weiter Richtung Bergkuppe Hebel – nordöstlich Wanderweg W 3 – Kalte Kirche – Antoniushäuschen – nördlich bis zum Ausgangspunkt

(6) Die Orte Schmallenberg, Fredeburg, Graftschafft, Nordenau, Westfeld, Ohlenbach und Hohe Knochen wurden durch das Gesetz zur Neugliederung der Gemeinden und Kreise des Neugliederungsraumes Sauerland/Paderborn (Sauerland/Paderborn-Gesetz) vom 5.11.1974 mit weiteren Gemeinden zur neuen Stadt Schmallenberg mit Wirkung vom 1.1.1975 zusammengeschlossen.



© GeoServiceHochsauerlandkreis

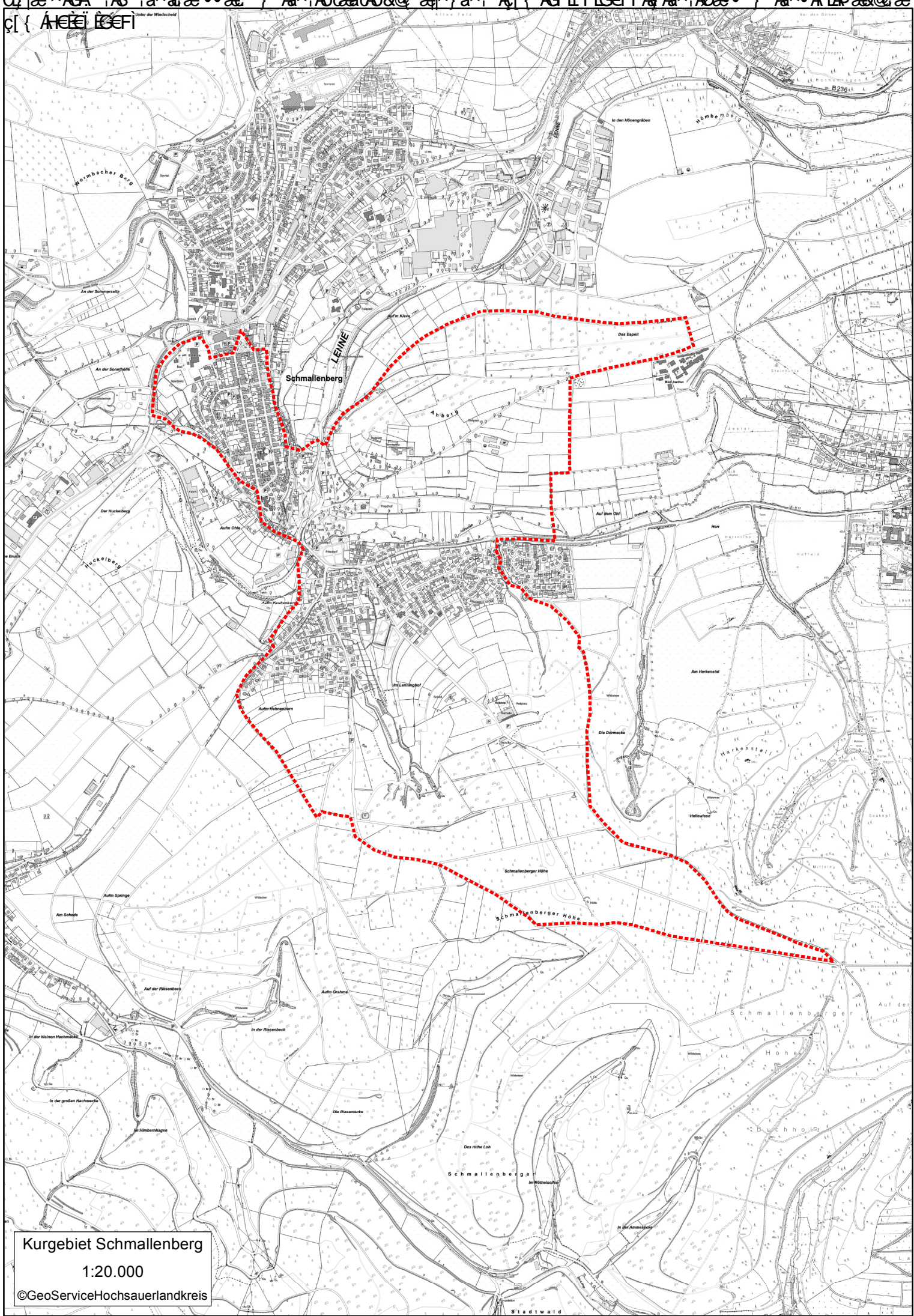

Kurgebiet Schmallenberg  
1:20.000  
©GeoServiceHochsauerlandkreis



ql { A K E I E G F I

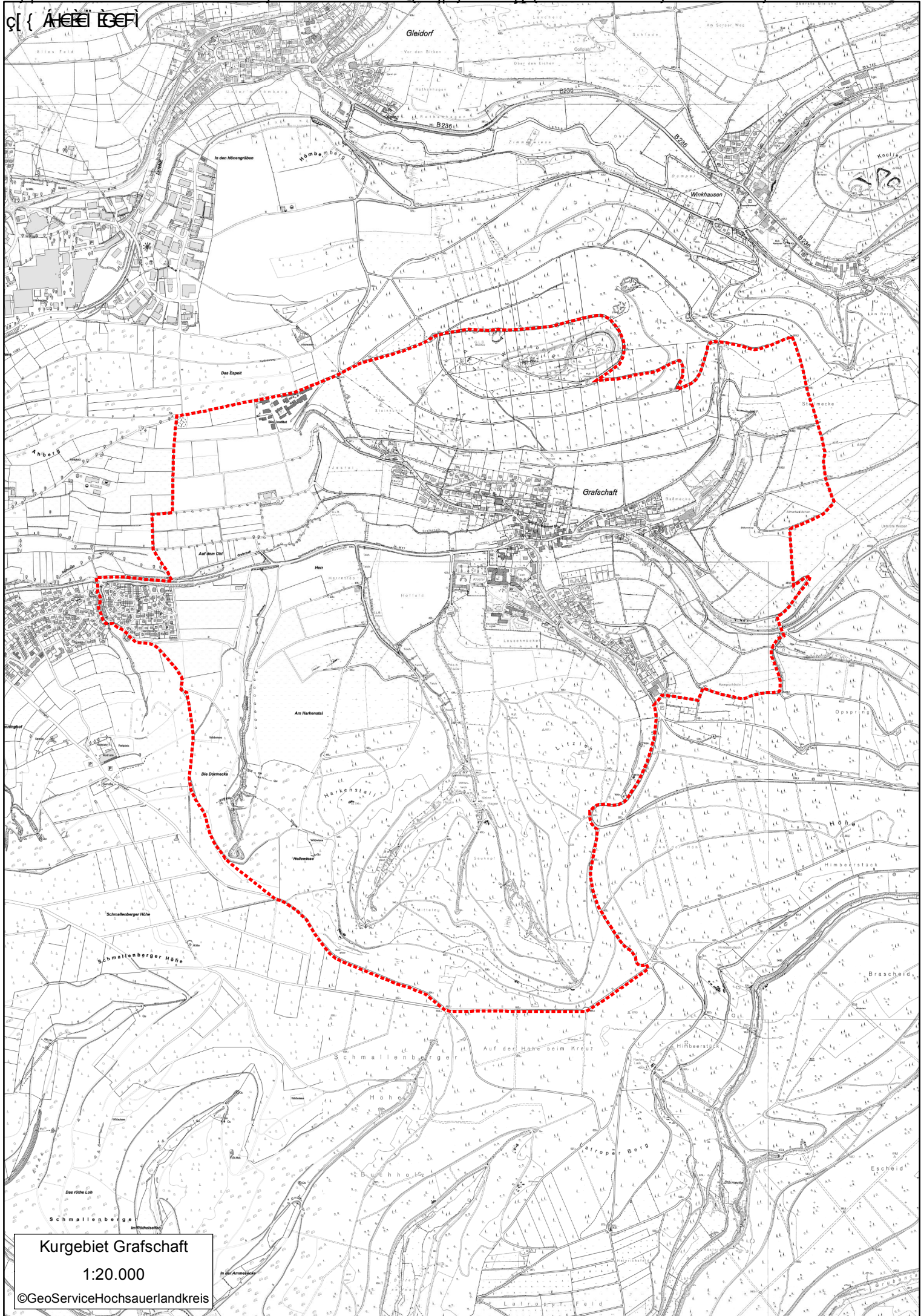

Kurgebiet Grafschaft

1:20.000

©GeoServiceHochsauerlandkreis



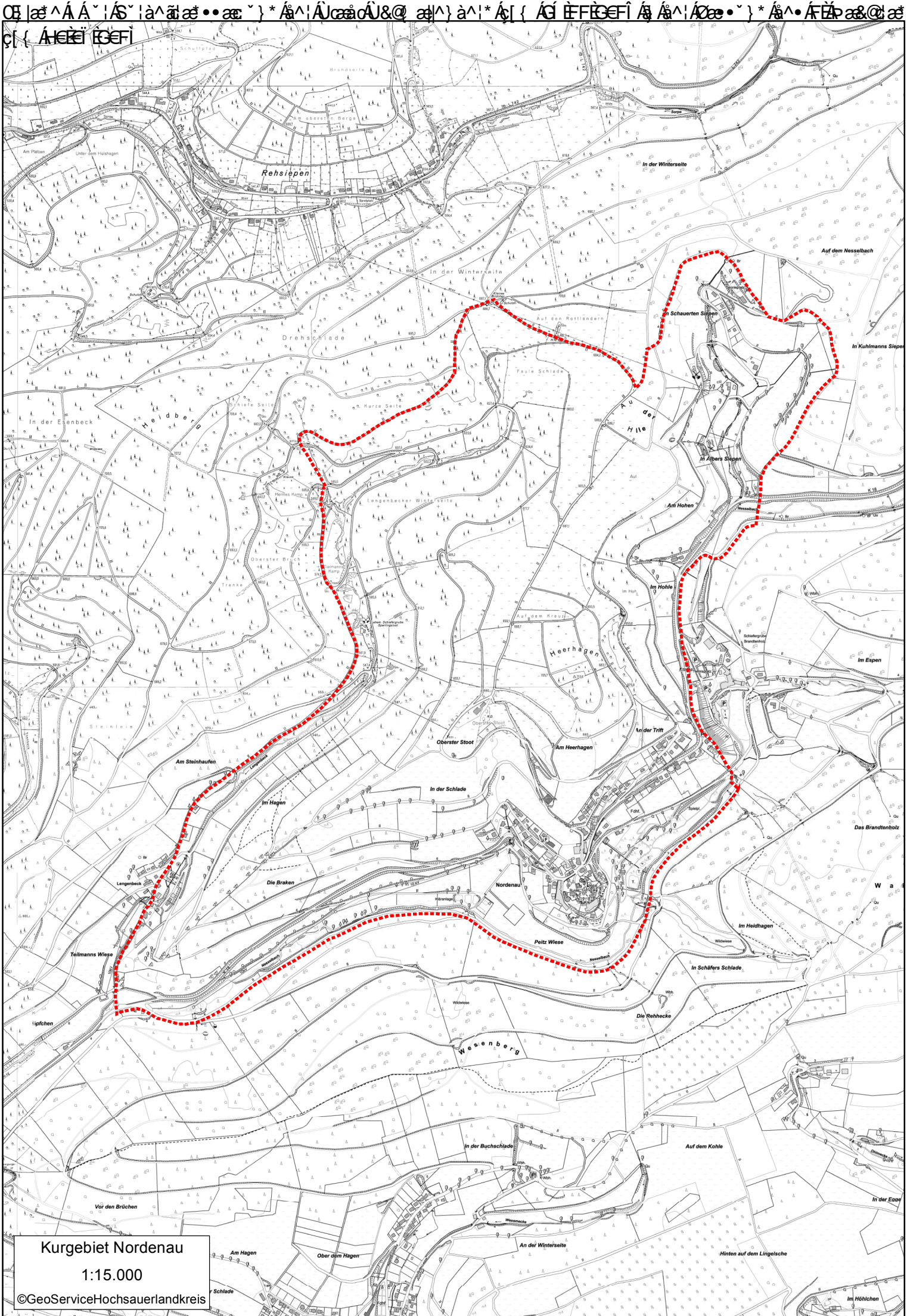

Kurgebiet Nordenau  
1:15.000  
©GeoServiceHochsauerlandkreis



0f |æ^ÁÁ |Á |à^áæ ••æ } \* Á^ |ÁcãcÁ&@ æ|^ } à^ |\* Á | { ÁG ÈÈÈÈÈÈ | Á Á^ |Áæ • } \* Á^ • ÁÈæ & @ æ •

ç | { ÁÈÈÈ ÈÈÈÈ

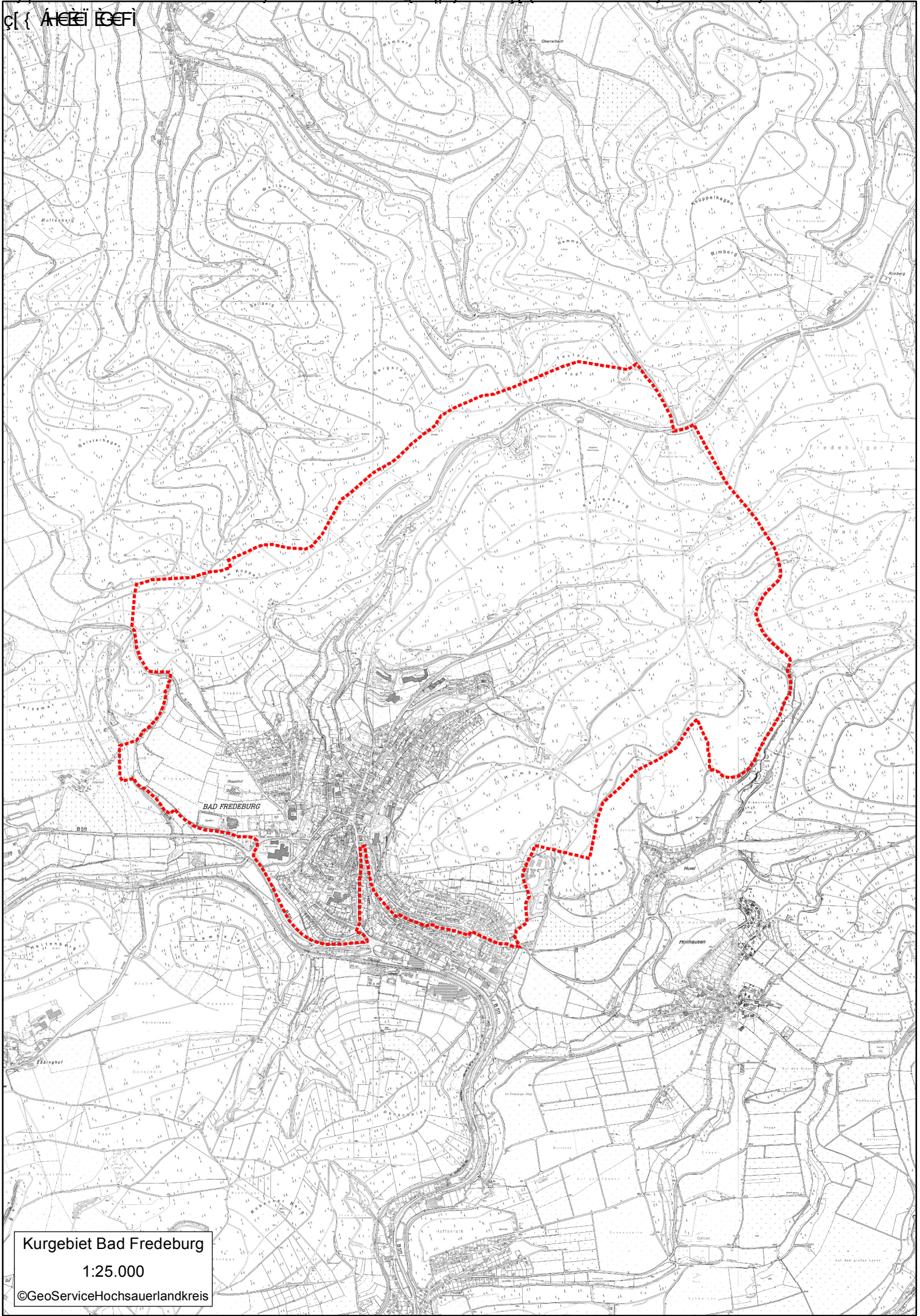

Kurgebiet Bad Fredeburg  
1:25.000  
©GeoServiceHochsauerlandkreis



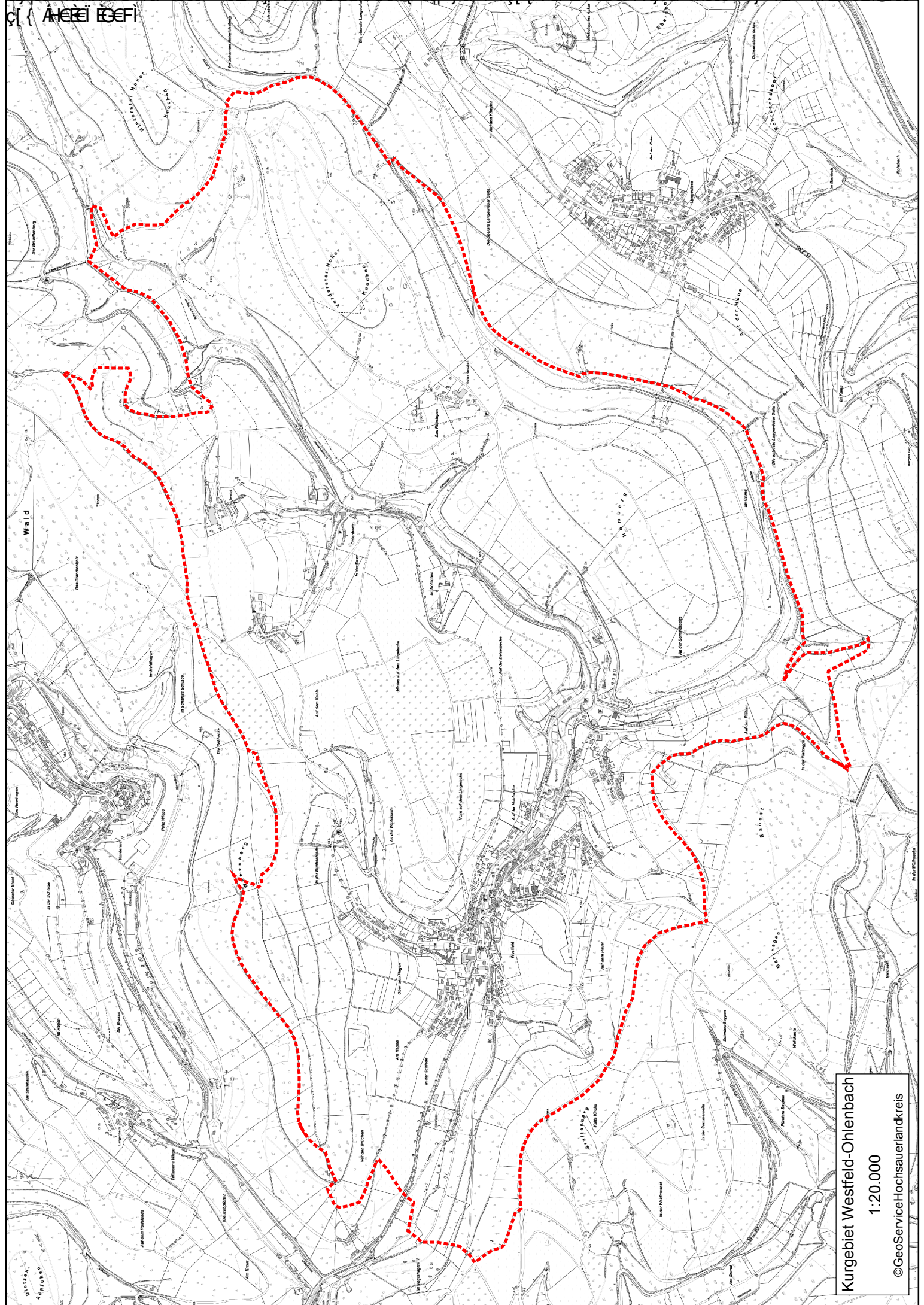

Kurgebiet Westfeld-Ohlenbach

1:20.000

©GeoServiceHochsauerlandkreis